朝鮮日報 夕刊 二十二日(日) 本紙夕刊十二面

社說

通貨大膨脹 ― 調節에萬全을期하라

一

最近 通貨의 膨脹은 자못顯著한것이잇서 그推移가 注目된다。日本銀行券은 이미 九月末에 二十六億圓臺를 突破햇고 十月末에는 二十七億、年末에는 二十五六億의 發行을 豫想키에 至하엿스며 朝鮮銀行券도 二十一日 現在에잇서 三億三千二百萬圓臺를 示現하여 昨年末 最高記錄 三億三千四百萬圓臺를 肉薄하는 膨脹이다。이가치 通貨가 膨脹되는 原因에잇서서는 內地는 歐洲動亂勃發以來 物資思惑에 因한 資金需要擴大에 依한 地方流通資金增大 輸出貿易伸長에 伴한 資金 金集中에 依한 兌換券流出等으로 現金預金通貨가 飛躍的으로 膨脹에 轉한것을 들수잇고 朝鮮에잇서서는 米穀資金等 季節資金과 旱害救濟資金等으로 急膨脹된것으로 보인다。

二

經濟界의 季節的變化에따라 兌換券發行에도 季節的伸縮性이잇던것이 準戰時體制에 들어온 昭和十一年頃부터 그伸縮性이 喪失되고 支那事變이 勃發된 十二年下半期부터는 兌換券의 膨脹이 顯著하여 軍事費支拂을中心으로 季節에 거의 關係가업시 그 資金撒布에따라 通貨가 增加하는 一方이엿다。一般經濟界의 周期的減少가 主要한原因이되다가 最近에는 歐洲戰亂의反響으로 商取引은 더욱 活況을呈케되고 貿易關係에 依한 資金需要도 亦是 增大되어 叙上의 急膨脹을 呈케되엇스며 朝鮮에서도 가튼調子로 推進되고잇다할수잇다。通貨의 激增이 무엇을 意味하는가는 너무나 明白한일로서 國民經濟的으로보아 그것이 急激한 인풀레의進展을 反映하는것인만치 通貨膨脹을 抑壓할새로운用意가 잇서야할것이다。當面의金融現象을 바르게 整理하고 充分히 再檢討하여 物價引上停止와 步調를가치한 適切한 通貨對策이 要望된다。

三

朝鮮에 잇서서는 直接的으로 軍事費撒布로 밧는影響이 殆無하고 歐洲動亂에依한 貿易關係가、크지못하며 뿐만아니라 未曾有의 大旱災에 依하여 例年보다 資金需要가잇던 米穀資金이 그러나만치 急減할것이므로 鮮銀券의 膨脹은 日銀券의 그것과 가치 크지안켓스나 旱害救濟資金 時局關係事業資金은 相當한額에 達할것이므로 朝鮮經濟力膨脹에 伴한 增發分을 考慮에 넣는다면 鮮銀券 亦是 大勢는 膨脹一路를 밟을것으로보아 大差가업슬것이다。이에 對하여 從來 鮮銀總裁는「아직不當한 膨脹이라할수업고 物價抑制、消費節約의 政策實施에 依하여 自然히 調節될것이나 鮮銀으로서는 極力으로 思惑資金을 抑制하고 貸出金은 回收하여 流通量을 吸收하겟다」고 言明하엿다。吾人은 鮮銀當局의 善處를 바라거니와 鮮銀券發行高가 一般豫想과가치 年末에 四億臺를示現케 된다하더라도 이로써 朝鮮의 惡影響이 云謂할 程度가아니기만 問題는 日銀券發行高에 膨脹으로 밧는 全國的 影響이 더 顯著되는點에잇서서 大藏、日銀兩當局의 通貨對策樹立을 期待치안을수업고 歐洲戰亂의 波紋이 事變下 자미업는 方面으로부터 나타나는일이 업게되기를 바라마지안는다。

나치스脅威排除까지 英國은斷乎決戰!

英陸相、라디오로決意披瀝

【倫敦廿一日發同盟】호아베리샤陸相은 二十一日라디오를通하여 英陸軍의 對戰準備狀況을 報告하는 同時에 나치스의 脅威排除까지 斷然鬪爭을 거두지안는다고 如左한 決意를披瀝하엿다

「英派遣軍은 安全且秘密裡에 佛國에 輸送되엇다 只今까지에 派遣된英軍은 目下本國에서 訓練中의 大軍의 前衛部隊에 不過하다 英國의 抗戰決意는 斷乎한것이다 나치스進出의 脅威를 除去하던지 新秩序建設이 保障되는以外에는 決코干戈를거둘수업다 今次戰爭은 正義의 軍隊와 不正義軍隊와의 抗爭이다 나치스獨逸의 敗北만이 我諸都市를 뒤덥흔 暗黑을 처버리고 歐洲及全世界를 明朗化할수잇다」(寫眞은 호아베리샤英陸相)

日滿支經濟協議會 廿一日終了

【東京電話同盟】日滿支三國經濟의 樹立을 期하고저 지난九日부터 企畫院에서 開催되던 日滿支經濟協議會는 二十一日의 說明會로써 終了하엿는데 右協議會에서는 新事態의 發展에伴하는 物資 特히 石炭、棉花、鐵等의 生産及 配給計畫에 關하여 意見一致를보앗는데 同時에 支那側의 資源生産의 增資金、收支計劃、食糧問題等에 關하여도 具體的協議를 하엿다

世界週末

日이修好條約調印

帝國과 이란(波斯)國과의 國交關係는 從來無條約狀態로 公使交換 其他修好를해왓는데 이에 正文化하기로되어 其間交涉을 進行하여오던中 十月十八日에 테헤란에서 이란國王陛下臨席下 兩國政府의間에 修好條約에 調印을마추어 兩國親善關係는 더욱 增進되게되엇다。

英佛土互相援助協定

지난五月中旬부터 英土 又는佛土間에 交涉이 進行되어오던 英佛土三國互相援助協定은 原則的으로 一致되어 實現되어 土耳其政府는 英佛土協定과 土蘇間에도 가튼條約이 締結될 可能性이 잇다고 하여 調印延期를 希望하여 蘇土條約이 締結되기를 기다리던中 蘇聯의 强硬한要求로 一時中止狀態에 빠지게되엇스므로 土耳其政府도 英佛土互相援助條約에 調印키로되어 드디어 十九日午後 앙카라에서 調印을마추어 三國互相援助條約은 正式으로 成立되엇다。同協定의 要點은 地中海에 戰爭이 勃發하는 境遇에는 三國이 互相協力하여 有力한 援助를 한다는것으로 土耳其는 介入할義務가업는 規定을 두엇다。附屬議定書가 全文九個條로되고 有效期間은 十五年間이다。

北歐四國元首會議

瑞典、諾威、丁抹、芬蘭等北歐四國元首會議는 十八、九日兩日間 스톡홀름에서 開催되어 歐洲大戰에 對한 協議를한結果 嚴正中立을 維持할것을 決定하여 北歐四國은 今次戰爭에 嚴正中立을 維持하려는 希望하는바 歐洲平和回復을 希望한다는 共同宣言을 發表하엿다。

歐洲戰爭戰況

獨逸空軍은 十六日 스코틀란드 海岸의 軍需施設을 爆擊하엿고 十七日에도 英國東部及北部海岸各地 十二個所에 空襲을 企劃하엿는데 英空軍當局은 即時 對抗準備를 하여 그의 襲擊을 드디어 英國土內에 投下하지못하게 하엿다。그리고 西部戰線에 잇서서는 佛國側發表에 依하면 獨軍部隊를 擊退하엿다하고 獨逸側發表에 依하면 獨軍은 佛國領內로부터 佛軍을 完全撤退시켯다고하여 그正確을 期할수업스나 여러가지 報道를綜合해보면 獨領內로 侵入하엿던 佛軍이 獨軍의 逆攻擊으로 擊退된것이 事實인듯하다。

鼓浪嶼租界問題解決

鼓浪嶼租界問題는 十七日夜 我內田總領事와 피치코푸參事會議長과의間에 正式으로 公文을交換하여 지난五月十一日 鼓浪嶼租界의 親日廈門商會長 洪立勳氏가 抗日테러團에게 暗殺된以來 問題되어오던 鼓浪嶼租界問題는 드디어 五個月만에 圓滿히 解決되엇다。

히틀러總統

波蘭人으로構成된 新波蘭國建設計畫?

【紐育二十一日發同盟】히틀러總統은 지난十九日舊獨領波蘭三地方의 倂合을宣傳할時 殘餘의 波蘭領處置에 關하여는 何等言及치안흣대문에 여러가지 臆測이 떠돌고잇는데 二十一日 AP伯林電이 伯林政界消息通觀測으로서 傳하는바에依하면 히틀러總統은 獨軍占領下에잇는 舊波蘭地域에 緩衝國으로서 新波蘭國을 建設할 意向이라고한다 그리고 AP電에 傳하는 新波蘭國特徵은 如左하다

一、波蘭人만으로써構成함

一、一九一四年以前의 露領波蘭은이를縮少케함

一、체스트코바는 波蘭의宗教的中心地로 크라카우는 그國民的中心地로서 依然波蘭國에存置시키기로함

一、新波蘭國의 一部에 猶太人國家를 設置하던지 또는루브린을中心으로한 地方에 猶太人을集注시킴

그런데 이新波蘭國은 獨領에編入된 地方의 波蘭人을 收容치안흐면 안되므로 建國初부터非常한 財政的困難에 苦痛치안흘수 업스리라고 보인다

波蘭領一部 슬로바키아에倂合?

【伯林二十一日發同盟】히틀러總統은 二十一日 駐獨슬로바키아大使 체르닉氏와 會見 重要協議를 하엿는데 DNB通信社는 同會談은 波蘭領一部를 슬로바키아에 倂合하는件에 關하여協議한것이라고 左와如히 發表하엿다

슬로바키아政府는 일직 獨政府에 對하여 歷史的及民族的理由에 基하여 一九二〇年 一九二三年 一九二四年에 波蘭이接收한 地域을 슬로바키아에 倂合하고시푼希望을 表明하고 잇섯는데 히틀러總統은 同日會談에서 체르닉大使에게 슬로바키아의 希望을 들어 實行에 着手할旨를 傳하엿다 그리고 右措置는 獨逸 슬로바키아兩國間의 協定에 依하여 決定될터이다

獨、潛水艦戰功章制定

【伯林二十一日發同盟】今次戰爭에잇서서 獨逸 潛水艦의 活躍은 刮目할것이잇는데 獨海軍總司令官 레더提督은 潛水艦乘組員의 功績을 賞하고자 지난 大戰當時의 傳統에따라『潛水艦戰功章』을 設置하게되는데 二十一日布告를發하엿다 右潛水艦戰功章은 士官、下士官及水兵이 敵前에서 勇敢히 義務를 다한者 및 警艦襲擊에 二回以上 參加한者에게 對하여 授與되는것으로 退役後도 이를 佩用할수잇다

米陸軍增强計畫

第二次大戰에對備

【華盛頓二十一日發同盟】第二次歐洲大戰勃發에 對處코자 米國陸軍에서는 目下國防充實에 注力하고잇는데 十九日 軍事消息通의 情報에 依하면 陸軍省은總兵力增强計劃의 立案을 마치엇다한다 右增强計劃이 實現될時는 正規兵及 州兵은 合計六十萬에 達하는바 一方 파나마運河警備도 萬全의措置를 講究하고잇는 模樣으로 下院海軍委員長 부라리드氏는 二十一日 政府는 파나마警備軍增强費를 計上하게될것이라고 言明하엿다

리獨外相 老兵會서演說

【단치히二十一日發同盟】립벤트롭外相은 오는二十四日단치히에서 開催되는 나치스黨老兵會에 出席하여 對英佛의 獨逸의 態度에 對하여 演說을하기로되엇다 립벤트롭外相의 이演說은 對英佛戰爭이 일어나게된所以를 强調할것으로보인다

佛緊急特別閣議

【巴里二十一日發同盟】달라디에首相은 二十一日午前十時부터 國防省에서 緊急特別閣議를 招集하여 달라디에首相以下 全閣僚(十名)出席下에 討議를 거듭하엿는데 討議內容은 發表되지안코 一切不明하다

伊領南치로르居住 獨人轉住問題解決

【伯林二十一日發同盟】獨逸政府는 伊太利領南치로르地方의 獨人轉住問題에 對하여 伊太利政府와 折衝中이던바 二十一日午後 차노外相과 막켄제駐伊獨大使와의사이에 正式協定에 調印을마치엇다 右協定內容은 大要如左하다

一、南치로르地方에 居住하는 獨人으로 獨國籍을가진 獨人은 三個月以內에 獨國內로 歸還할것

一、南치로르地方으로부터 轉住한 伊太利國籍의 獨人으로 轉住를希望하는者는 今年末까지에 轉住希望을 申告할것 轉住者及 轉住希望者는 一九四二年까지에 獨國內로 轉住할것

一、轉住者의 財産은 이를自由市場을 通하여 又는 伊太利國立特別銀行을 通하여 賣却한後 別途로 規定된 爲替換算率에 依하여 獨國內로 持參할수잇슴

右協定成立에 關하여 獨官邊에서는 이를獨伊兩國間의 友好的精神에 基하여 解決된것이라하여 他國에서는 種種 紛爭의 原因이되는 少數民族問題에 對하여 友邦伊國과 今後友好的精神에 依하여 獨人轉住問題를 圓滿히 解決하엿다

英、壯丁廿五萬召集

넬슨提督戰勝記念으로

【倫敦二十一日發同盟】二十一日은 넬슨提督의 戰勝을記念하는 트라팔가데이(트라팔가르는西班牙南端、그附近海戰에서 넬슨이大勝하엿다)이므로 英政府는 이戰時下의 記念日을 意義깁게 하려고하고 잇는모양으로 二十歲부터 二十二歲까지의壯丁 二十五萬을 새로召集하엿다 이들壯丁은 二十一日夜 登錄할터로 그들은『英國은各人의 義務를 다하기를 期待한다』는 넬슨提督의有名한 말의 實踐을 期하려 한다

瑞典汽船擊沈

【스톡홀름二十一日發同盟】瑞典汽船 그스타부·아돌프號(九二五噸)는 廿一日 瑞典의 고덴부르그港을出帆 英國에向하는途中 獨潛水艦의 砲擊을바더 沈沒하엿다 乘組員十九名은 附近航行中의 諸汽船에게 救助되어 無事하엿다

英空軍、北海서 獨機二機를擊墜

【倫敦二十一日發同盟】英國情報省은 二十一日 英空軍은 同日午後英國護送船隊를 追擊해온 獨逸軍用機十二機를 北海洋上에서 邀擊하여 輸送船護衛艦艇과 協力하여 其中二機를擊墜 一機를 不時着케한 旨를發表하엿다

獨機一機 英國할市空襲

【倫敦廿一日發同盟】獨逸空軍飛行機는 廿一日午後 또다시 英國本土를 습격한모양으로 잉글랜드의東北海岸에는 空襲警報가잇서 各地에 高射砲聲이 殷殷히 들리엇다 但 空軍省에서는 廿一日 國籍不明의飛行機一機가 잉글랜드의 할市附近의 海岸에 來襲하엿는데 英國戰鬪機가 應戰하여 이를擊退한旨를 發表하엿다

英、對蔣援助中止?

할리팍스外相、郭大使에通告說

(寫眞은 할리팍스外相과 郭支那大使)

【倫敦二十一日發同盟】英政府가 歐洲戰爭勃發에 伴하여 從來 行해오던 對支援助政策을 如何히할가함은 여러가지 臆測이 잇서왓는데 二十一日確實한筋으로부터 드른 情報에依하면 할리팍스外相은 歐洲動亂勃發直後 郭泰祺支那大使를 引見한 때에 英國은 直接이고 間接이고 今後蔣介石 政權援助政策을 實行할수업서 從來의 道義的支持로쯤이 될것이라고 明確히 英政府의 對支援助中止를 通告하엿다고하여 이것이 支那側에 大衝擊을 주엇다 한다

重慶側、和戰如何不問 米國援助確保策協議

【香港二十一日發同盟】當地에 達한 重慶電에 依하면 蔣介石은 成都에서의 四川、西康兩省軍事會議를 終了하고 十八日 重慶에 回還 孔祥熙 王正廷 許世英 張群其他政府首腦와 外交元老를 招致하고 空襲을 두려워하여 每夜에 重慶會議를 續行하고잇다 右會議에서 刻下의 國際情勢에 對處하고자 重慶政府의 內外兩面에 亘한 新根本政策樹立에 關하여 먼저 英米佛蘇四國의 對支關係를 中心으로 協議한結果 支那는 和戰如何를 不問코 米國의 支持를 得하기로 決定하엿다고한다 右決定에잇서서 第一 米政府及市民의 支那에 對한 態度及感情은 比較的信賴할수잇는것 第二 現下의 國際情勢下에서 米國이 極東方面에서는 가장 自由로운 行動을 할수잇는 立場에잇는것 以上 二點을 重視하고잇는데 이主張은 歐米派 國民黨元老 軍事派가 極力支持하엿다고 傳한다 一般政界에서는 蘇聯의 援助를歡迎하고잇스나 蘇、政治的으로 기피들어가면 將來에 무서운結果를 招來한다하여 蘇支關係에 警鐘을 亂打하고잇다 또 英國은 歐洲戰爭中이고 또 最近은 日本에 接近하는 傾向이잇스므로 만흔 期待를 가질수업는바 結局은 今後의 支那外交는 米國에 對한 一途가 남어잇다고보고잇는 模樣이다

鐵、厚專任相銓衡

政黨方面巨物을物色乎

【東京電話同盟】政府는 專任農相設置에 依하여 組閣當初의方針이던 少數閣僚主義를 不得已放棄하기로되어 貿易省 設置와同時에 그專任大臣과 鐵道、厚生까지 合하여 三大臣을 銓衡할方針下에 各方面의 情勢를打診하여오던바 이가튼 政府의意向이 表面化하자 政黨方面을비롯하여 政界各方面으로부터 여러가지要望이 猛烈化하여오므로 政府는 貿易省設置와同時에 三大臣을銓衡한다는 政府의方針如何에不拘코 貿易省設置와는別個로 鐵道、厚生兩專任大臣의設置를 急速히進行치안흐면 안될情勢에 漸次 陷入하고잇는模樣이다 阿部首相은 二十一日도河原田文相、金光拓相、酒井農相等을 順次로官邸에 招致하고 各方面의 情勢를 모아서 그 取扱方針을協議한模樣으로 結局그實現이 疑問視되던 貿易省問題와는 따로떼어 鐵道、厚生兩專任相의銓衡을 急速히進行하게될것으로보인다 그러나 一部에서는 兩派로 分立하고잇는 政友會와의 交涉은非常히 困難할것으로보인다 그러나 一部에傳함과가치 小會派를 代表하여 秋田淸氏를 入閣시키어 政友會로부터는 銓衡치안흘境遇는 同氏從來의 政治的立場에 비추어 도리어 政黨方面의 反撥을바더 所期의目的인 內閣補强의 效果를期待할수잇슬는지 어떨지疑問이므로 將來兩專任大臣의 設置에對하여 政黨方面에서의 巨物을 物色할方針으로 보이는데 政黨側의 人選이 人物本位의 選拔方法을 取하면 政民兩黨의 黨內事情은 이를不許하는狀態에잇서 事情은 輕視치못할問題로서 그實現如何는 影響하는바 重大한것이잇서 매우注目되고잇다

英佛土三國條約

蘇土條約과背馳

蘇聯紙、中立維持强調

【莫斯科二十一日發同盟】蘇聯政府機關紙 인스베스차紙는 二十一日紙上에서 英佛土三國互相援助條約에 關한 蘇聯紙最初의社說을 揭載하엿는데 就中英佛土三國互相援助條約은 獨蘇陣營을 阻害하려는 計畫의一部라고 斷言하는同時에 蘇聯은 英佛陣營에 參加치안코 어디까지 中立을 維持할터임을 左와如히 述하엿다

今番앙카라에서 調印된 英佛土三國互相援助條約은 重大한 政治的 意義를 가진 文書이다 況右條約 締約國이 戰爭을 開始하고잇슴에라 英佛兩國이 이가치條約締結을 急히한所以는 土耳其의 保障地位를 잘說明하고잇다 체임벌린英首相은 前日 下院演說에서 앙카라條約과 併行하여 蘇土互相援助條約의 締結을 容認하는旨를 述하엿스나 蘇土條約과 앙카라條約의 規定은 土耳其의締約과는相關되는以上 그것은 不可能事인것이 分明하다 또英佛兩國新聞은 英佛土三國互相援助條約이 蘇土親善의 試金石이라고하는바 이點에서보아도 獨蘇關係를 離隔하여 獨逸及 地中海의 反英佛分子에對한 反獨陣營으로 그러너흐려는 計畫이 잇다고 생각치 안흘수업다 蘇聯은平和政策及 蘇聯國家의 利益擁護를爲하여 어디까지도 忠實하다 蘇聯의 態度는 獨蘇敵對를 煽動하려는 作爲的希望을 打破한것이 明白하다 앙카라條約은 地中海에 新情勢를 惹起하엿다 蘇聯은 黑海沿岸의 最大國으로 事態의 推移에 警戒를 게을리하여서는 안된다 條約調印된 앙카라條約은 蘇聯의利害에 直接的影響을 미치는것은아니나 土耳其가 英佛側에 加擔하여 獨蘇兩國과 戰爭할 義務를지지안는 以上 絶對로 平和의 具로서 看做할수는 업다 蘇聯은 平和維持의 立場에서 이 뿔럭에 參加치안켓스며 또他日도 行動의自由를 維持하는것이다

英佛、土耳其에 十億圓餘를借款

【앙카라二十一日發同盟】英佛兩國은 十九日締結된 英佛土互相援助條約에 依하여 土耳其에 總額六千萬磅(邦貨概算十億二千萬圓)에 達하는 多額의 크레디트를 供與하엿다고 한다 그리고 右中 二千五百萬磅은 武器彈藥其他 軍需資材購入에 充當할터이다

日本海海運國策會社設立協議

【東京電話同盟】日本海海運國策會社設立에 關하여 二十一日遞信省에 陸、海、大藏、拓務等各省 對滿事務局、企畫院等關係官廳代表者가 參集하여 遞信省이 立案한 設立計畫案을 附議可決하고 今月末又는 來月初에 官民設立委員會를 開催하기로되엇다 그리고 右會社의 社長은 同社에 就任하기로 北日本汽船社長 野村治一良氏에게 交涉하엿다

八面鋒

◇英할리팍스外相은 歐洲戰爭直後 郭泰祺支那大使에게 對蔣援助를 못하겟다고 通告햇다고。

◇重慶政府가 和平을 策動할 때도 그때문。

◇그대신 米國이 眞珠灣에 艦隊를 集中하고 相當히 强硬한 言辭를 弄하며、

◇蘇聯도 新疆方面을 좀더 侵入하라하지 안는가。

◇東洋의 支那、歐洲의 쌀칸이야말로 戰爭의 策源地。

◇少數閣僚制는 아주 拋棄하고 鐵相、厚相까지 專任相을 두기로 햇다고。

◇外省紛糾問題가 하나、行政機構問題가 둘、阿部內閣의 責任問題가 하나씩 둘씩 붓는군。

◇土地改良事業을 復活코자 新會社를 設立한다고。

◇말 일코 오양간 고친다고 凶年지고 産米增殖計畫은 늦것지만、

◇至今부터라도 안하는것보다는 낫겟지。

◇鮮生美展 參觀者 遝至。가을은 美術의 씨-즌。

◇鮮生들의 珠玉가튼 作品 父兄들이 보면 더욱 반가울듯。

人事·集會

▲徐光高氏(辯護士)忠淸南道唐津郡沔川面沙器所里鄕第에서 二十日午前十時逝去

日曜氣配

▲株式=雜株의 好調에다 休日後도 相當期待되고 氣配도 大體로 堅調를 持續하엿다 東新 一五六、〇八 大新 六六、四八 鐘紡 一五六、四〇 滿業 八五、四〇

今日本紙四面

半島레코-드界에 初有의大全集

第二回予約募集

沈淸傳

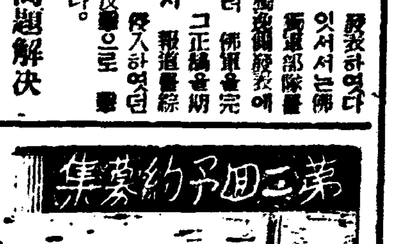

萬古名唱 李東白 丁貞烈 金昌龍 曹學珍 林蓉香

(二十二枚) (앨범二冊)

第一回大發賣 포리도-루레코-드

색실제조 手芸材料 朝鮮沙里院本町通 天光堂手藝社

專賣特許 自宅에서되는일 男女老少不問 家庭副業 見本無代進呈 マルフク

花柳、病科 皮膚泌尿科 植木醫院 京城永樂町二丁目大通り 永樂ビル横 電本三五六七

名刺 上品百枚三十錢 今二十三日은開業一週年이옵기 特別奉仕코저하오니 倍前愛護하여주시옵

パー福泉 阿峴町 電光 二一二三番

朝報案內

住宅特賣

寫眞機

向寒期! 呼吸器를 補强하자

只今가치卒然날세가 치워지기始作한이때에 누구나 第一注意할것은 무엇보다도 感冒·氣管枝炎等의呼吸器疾患입니다。더욱이 平素에病弱으로 苦生한분은勿論、虛弱體로 日常活動에괴로움과 不安을늣기는이는 身體의抵抗力이 弱한關係로잘못하면 感冒로부터 氣管枝炎·肺結核等으로 悪化되기第一쉬웁습니다。

그러므로 只今부터라도 早速히 强壯劑로써 身體의抵抗力을强化하는同時에 呼吸器를튼튼히하야 多寒期에備하는것이누구나 銘心할保健의捷徑입니다。

世界的强壯劑 ネオトン (NEOTONE)은 人體에絶對必要한 諸種ビタミン을含有하야 呼吸器를强化하고 消化機能을旺盛히할뿐아니라 身體의諸器官에 活力을賦與하야 虛弱體를恢復하고 病菌의侵入을防止하는等 榮養과 藥物의兩作用을 理想的으로 發揮하는 最優秀滋養强壯劑로서 醫界諸先生의推奬을밧고잇습니다。

(本劑의信用에對하야는 醫師諸賢께問議해주십시요)

効果本位

適應症
呼吸器疾患·神經衰弱·貧血症·腺病質·食慾不振·産前産後·榮養障碍·病後恢復期

包裝 大中小 三種

NZ-9J

世界的强壯劑 ネオトン 네오톤

(全國有名藥房販賣)

株式會社 柳韓洋行 京城府西大門町二丁目七 支店·大連·米國羅府·臺北·天津

大京城의再編成
消費에서生産으로!

未指定地域을開放 工業地區逐次擴大
有力候補地는汝矣島一帶

경인간 대경도시경계획과 발맞추어 경성부에서는 현재의 소비도시경성은 장차로는 북쪽이 일대생산도시로 얼굴을 바꾸어가지지안흘수 없다고 보고 이가튼예측미테서 대경성재편성에 손을대어 얼마전 약이백만평의 공업지역을 새로지정하엿거니와 이상의 이백만평지정을 선착수로제이차 제삼차로 지정을계속하여 공업지역의범위를 넓히게될을 세우고잇다

즉 저번에 지정바든 공업지역은 영등포(永登浦町)의대부분과 용산역(龍山驛)뒤와 회경정(徽慶町)마장정(馬場町)등으로되어잇스나 이것은 주로 현재이미공장들이 빽빽히들어서잇는곳이니만치 공장이만흐니까 공업지역으로 지정하엿슬 따름이고 이제부터 새로공장을 들어안치게한다는 창조적의미는업다 그래서경성부로서는 금후 현재아무지역으로도 지정하지안코재 남겨두고잇는 소위『미지정지역』을 개방하여 주로 금후의공업지역으로 충당시킬계획이라는데 이미지정지역은 전부약구백만평으로 여의도(汝矣島)부근일대와 용두(龍頭)회기(回基)사근(沙斤)마을등이에 걸처잇는데 그중『여의도구역』이 가장크고 또지리적으로보아 영등포일대의 기성공장지대와 맞붓고잇는점이 강점이어서 금후의 공업지역으로서 가장유력한 후보지로되어잇다

讓與貸與賣渡모두否決
東萊日新、年內終命?
아깝다! 四十六年歷史여
昨日、馬山에서열린濠州宣敎會의決議

【馬山支局電話】호주장로파선교회는기보와가티 지난십일부터마산의신(醫信)유치원에서 호주본국에서온 대표의 참석아래열고 동래일신 여학교의 교사(校舍)와기지(基地)설비등을 후계재단에양도할것이냐 아니냐를 협의하엿다 그결과는 드디어 조선인사회의 기대에 얼터진것으로 낙착되엿는데 즉 선교회에서는 일신여학교 재단을 무상(無償)으로양도 할수도업고 팔수도업다는 데기우러서 경남도회대표와용정(會田)경남내무부장이 동분서주로 그들의태도 완화에애썻스나 이십일일 정오드디어동결의하엿다 이리하여 사십육년 결의역사를남기고 동래일신여학교는 금년안으로 끗막고말 비운을 당키로 정되엿다

失望한老會側
最後救濟策은업는가…奔走

이의외의 결의에 낭패한 노회대표와 경남도 당국에서는줌 지려는 이 학교를 최후일각에서 어떠케 건저낼도리가 업슬까하여 다시금 애를쓰는 눈치이다 그러나 미순회태도가 이러듯 차디차고 사십휴변이나 경영해오던 교육기관을 미련업시 처워버리려는 지금에잇서서 과연 그최후의 구제대책이 잇슬는지 자못 의문으로서 아프로 귀추가 더욱주목된다

兩聖經校와도 絶緣

【馬山支局電話】세상의 주목을 끌던 선교회는 이십일오후 여섯시에 폐회하엿는데 이총회결과로 그는 조선교육사업에서 손을떼기로 결정하엿다 직영하는 동래일신녀학교(東萊日新女學校)(일단경비이만사천원)는 명년삼월이후에는 폐교하기로하고 학교집과부속건축물등전부는 경남노회(慶南老會)에 건너주지도안코 조흔 기회가 올때까지 보관한다 또 김해죽림학교(金海竹林普校)(일단에 사천원보조)보조금은 명년이후로는 주지안키로하고 마산 성경학교(馬山聖經學校)(일단에 일만팔천원)보조금 문제는 실행위원회에 일임하기로 결정하엿다

노몬한事件講演會

【春川】용산철섭철련대장부다창작(武多中佐)는『노몬한』사건의 진상을 일반에게 널리알리기위하여 지난이십일일오후다섯시부터 춘천공회당에서 강연을 개최하엿는데 청중은 만히 모여 성황을 이루엇다한다

貯金찻는店員 노렷다奪去

부내 북아현정(北阿峴町)이백칠십삼번지의이호 이병이(李丙○)상점의점원 김일영(金一永)(一五)은 이십일일 오전열한시반 주인의심부름으로 죽첨정(竹添町)이정목 하성지점에가서 저금일본 삼백칠십칠원을 차저가지고 문아페 나오자 나이사십가량되어보이는 협수룩한 사나이가『나는 너이주인한테서 네가 지금차진돈을 밧기로 하엿스니 이리내노라』고하여김일영에게서 전기 삼백십칠원을 바다가지고『자전거도 잠깐빌려라』고하여집어타고는 영전쪽으로 뺑소니를 처버리엇다 그제서야 속은줄안 영일은 울며 서대문서에 계출하여왓슴으로 동서에서는 방금 범인을 수사중이다

名譽의戰死한 故柳生上等兵 光山郡民葬執行

【松汀】호남선송정리(湖南線松汀里)유생상등병(柳生上等兵)은 저간 출정이후로 만몽지대에서 맹렬한 전투를 하다가 명예의전사를하고 그유골이 지난십팔일 오전팔시십팔분 열차로 고토인 송정리에 개선하자 지방민수백명은 엄숙하게 유골을 마지하여 그간자택에다 안치하여두고 광산군주최로 지난이십일일을 기하여 당지 서소학교(西小學校)교정에서 군민장(郡民葬)으로 장의를거행하엿다는바 지방유지는 물론 광산녹가의교단체와 청년단 의용단은 전부가 참렬하여 엄숙하게장의를 집행하엿다한다

山亭峴敎會問題
今日午後의歸結注目
午前禮拜中敎人側에當局意思傳達

【平壤支局電話】아직까지 신사에 참배하지 안코잇는 평양산정현장로교회(山亭峴長老敎會)에 대하여 평양경찰서에서는 이십일일오전에 제직(諸職)들을 불러서 신사참배를하겟는지 안하겟는지 태도를분명히 하라고 독촉하엿는데 제직대표는 이십이일중에회답하겟다고 약속하엿다 그런데 이날오전에는 당국의 의사만 전달하고방계승(方啓承)씨의 인도로 여전히 예배를보앗다 최후의 태도는 이날밤예배시간에 결정하기로되엿다

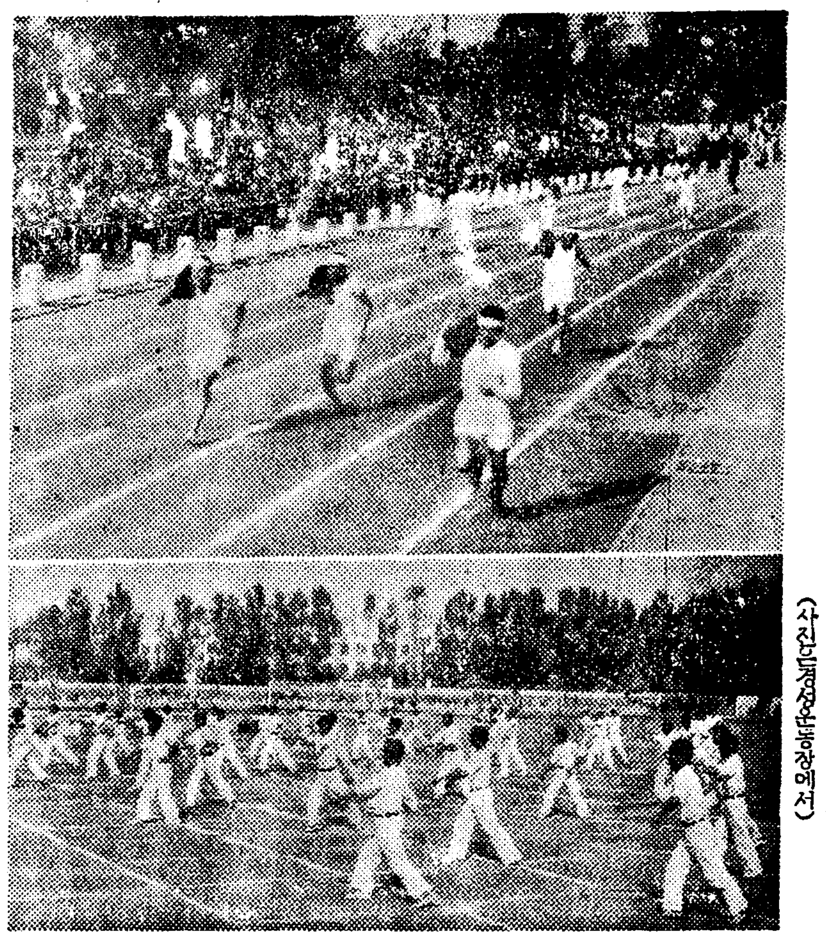

先生님의保健體操
今日京城府主催體育會

시내마포 공립소학교의 남녀교원수백칠십명이 동원한 경성부주최의 교원체육회는 예정과가치금이십일일오전아홉시부터 경성운동장에서 열리엇다 입장식에뒤이어 국민보건체조(國民保健體操)도수체조(徒手體操)율동유희(律動遊戲)등의 실연이잇섯는데 원체 선생님들만의 모임이라 규률째인세련된 모범적의것으로 그중에서도 여교원삼백여명이출장한 율동유희는 가장이채(異彩)를띄웟다 그리하여열두시경 성황속에막을다치엇다 (사진은경성운동장에서)

貨物連絡會議 大邱驛서開催

【慶北支社發】목하각일각으로복주되어잇는 화물수송에 연락사무상 중요협의를하고저 오는이십사일 대구(大邱)역에서 부산(釜山)과 대전(大田)역의 당무자와의십명이 한데모혀 회의를 개최하리라고한다

忠南社會課 廿日附昇格

【忠北支社發】충청남도당국에서는 사회사업의향상과 사회사업사무의 완전한수행을기하고자 지방과내에잇는 사회계를 사회과로 승격코자 총독부당국과 절충하여왓는데 그동안 지나사변발발로 재원이여의치못하여 천연되여오던것이 결국 시국이한층 중대하여짐에비추어 사회과의 실현이 긴급히 필요하게되어 그동안당국에서 동씨실현에 편하여 절충하여오던것인데 드디어 지난이십일부로 사회과승격의 발표가잇섯는데 초대과장으로 도속정수(井手)씨가 취임하기로되어 당일발령되엇다한다

第十回明治神宮體育大會日程(3)

第四日(11月1日)

行事種目	種別	開始時刻	場所
陸上競技	男子全日本選手權競技	前9·0	駒場一高
蹴球	一般地域對抗準決勝、中學校及高專學校各準決勝	前9·0	本鄉帝大、丸子
野球	大學準決勝、中學校決勝、大學準決勝	前11·0 後2·0	外苑球場
排球	一般男子三回戰、男子中等三、四回戰、女子中等二回戰	前9·0	濱松町庭球公園
籠球	男子附屬對抗、女子附屬對抗四回戰	前8·0	國民體育館
漕艇	固定(指定艇)決勝、滑席艇全種目決勝	前9·0	尾久코ー스
庭球(硬)	一般女子單複、男子中等單複、壯年單複	前9·0 後1·0	田園코ー스
호케ー	大學高專地域對抗、壯年個人地域對抗決勝	前8·0	日比谷코ー스
重量擧	個人選手權競技、全日本選手權競技	前8·30 後5·30	外苑競技場、京橋區昭和小學校
卓球	第二部日本式一般男女子、壯年成年個人第一日	後9·0	麻布小學校

動亂繼續되어도 올림픽決行 헬싱키開催固守

第二次歐洲動亂勃發은非常時도 世界的으로되어 各國모두多少의差는잇을망정 戰爭影響을밧고잇는데 全世界靑年의 祭典으로 明年芬蘭의 헬싱키에서 開催될 第十二回올림픽大會도 一大痛擊을 밧고잇다 動亂勃發後 旬日을지나 九月十五日 헬싱키로부터의 外電은 올림픽中止를 傳하엿스나 그後 米國이 引受하겟다는 聲明을하자 芬蘭은 이를否定하고 小規模이라도 開催할터이라는等 世界스포ー츠界를 昏迷케하고잇다 그러나 實際問題로서 國際올림픽委員會로부터 何等의 中止聲明이업섯고 芬蘭側에서도 明年二月 獨逸의 가르미쉬·바르텐키르헨에서 冬季올림픽을 開催하기로된 獨逸에서 中止한다는 氣配를 보이지 안흘뿐아니라 最近에도 獨逸은 國際競技會를 開催하엿고 그國際競技會에는 獨逸體育長官 찰마―오스텐氏가 參與하여 東西에서 動亂의渦中에잇는 獨逸의 頑强한 體育奬勵는 解禁될것으로 세계靑年의 마음을 조리게하는 올림픽은 果然開催될 것인가 中止될것인가에 對하여는 最近헬싱키·올림픽組織委員會의 聲明書를 보면 다음과가티 北歐의 小國芬蘭이 蘇聯의威脅과 戰爭의波及과그러고 올림픽準備를 위한財政에 놀리면서도 敢然히 올림픽固守의 決意를 보이고잇다

全世界에서 이러나는事件은第十二回올림픽의文化를 움직인感이잇다 그러나芬蘭의 堅牢한岩과가튼 基礎에선 組織은 조금도 動搖되지안는다 芬蘭은 이比類업는 靑年의祭典을 組織하여 擧行하려는 大任을引受한以上 끗까지 이것을遂行할 것을決意를 가젓다

近代 올림픽競技를 復興시킨 비엘·도·쿠벨탕男의 大衆은祭典 祖先의 形見을 다음時代로부터 또다음時代로 繼承하는것으로써 古代의 大理想을 追求하려는 人類의願望을 表現한것이다 國際올림픽委員會는 全世界의靑年을 結合시키려는 이 大理想의 守護者로서 歐洲에如何한 모진바람이불어도 大理想을 업새지는 못할것이다 一九四〇年의 大會는 如何한犧牲을 다하던지 또는 必要하면 規模를적게하여서라도 반드시擧行할것이다

小學敎員의 重量繼走戰績

京城府主催 第一回 市內公立小學校敎員體育會는二十二日(日)午前九時부터 京城運動場에서擧行되엇는데 小學校敎員對抗重量繼走決勝에는 鍾路小學校가 優勝하엿다

▲1鍾路小學校(李康世 柿崎 崔秉七 松元) 2、三坂小學校(吉澤 末廣 吉田 橫山) 3孝悌小學校(三宅 田孝瑋 白英濟 朴景完)

旱害民衛生對策으로 醫生講習會開催

【金泉】경북영덕경찰서에서는한해리재민(旱害罹災民)에대한 위생대책을 강구코저 지난십구일 오전구시부터 동서구내 연무장에서 의생강습회를 개최한바강사, 과목순서는 다음과가트며특히 한해이재민에대하여서는 증명서(證明書)를 밥부하여 무료로치료를 가결한후 동오후네시에종요하엿다고한다

科目及講師氏名

一、神社參拜、皇居遙拜、皇國臣民、誓詞奏唱

一、訓示 ‥ 柴 署長

一、生理學及 衛生學大意、一般傳染病及 地方病의特徵及豫防法 權泰鎬

一、種痘術、救急法、調劑法、醫術 元濟淳

一、迷信的醫法、危險性、醫의嫌正 權泰鎬

一、醫生規則及 藥品取扱及傳染病豫防에 關한法規 呂衛生主任

一、旱害에對한 衛生對策懇談 鍋島 德市

旱害救濟義捐

劇團阿娘座 滿員謝禮金義捐

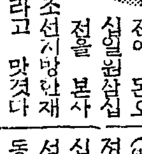

연극단 아랑좌(阿娘座)내표엄미화(嚴美花)씨는 이십이일 오전에 돈오십원삼십전을 본사에 가지고와서 남조선지방한재의연금에 보태여달라고 맛겻다 그극단에서는 지난번에 남조선지방을 도라다니면서 흥행을하엿는데 갓는곳마다 만원으로 성황을 일우엇스므로 그사례금으로 모든로롱을 의연한것이다

災地同情翕然 個人과團體서義捐

【元山】남조선지방의증유의한해는 사실참혹한바이서 수만호이 재민은 지금기아선에서 방황하고잇는형편인바 이에원산부해안통 세화상점주인 이세종(李世鍾)씨는 일금삼십원을 재지재민에게 보내어달라고 이십일일본사원산지국에 의탁하여왓다 일반은 씨의미거를칭송하는터이다 또한 원산산제동 불교포교소(佛敎布敎所)에서도 신도들의능정의결정을 한데모은돈 사원삼십전, 그리고 동무속학원 명성학원(明星學院)생도와 직원들의 의연금 십삼원육십이전도 역시본보원산지국에 재지부송을 의뢰하여왓다

劇團 阿娘 創立公演
名劇 靑春劇場 三幕六場
絶對好評 延期 二十三日까지 二夜
於府民館

電車배스對策問題
來二十五日最後의府會懇談會

일전에 경전을비롯하여 관계관청을 방문하고 전차와 배스문제에 협력을 요망한 경성부전차배스문제대책 조사위원회에서는 이십일일오후에 위원회를열고의견을 종합하여가지고 오는이십오일오후두시부터 부회의실에서 부회간담회를열고 최후적의 결정을 지을터이라한다

第二次啓蒙運動
三個年計畫樹立

【寶川】선천군에서는 제일차계획으로 몽오농삼개년계획이 지난십삼년도로 끗마추어슴으로 다시금번도로부터 내선일체를수안으로하여 국어보급 계몽운동삼개년계획을 수립하여 각관공서의 협찬과조력을 어더 매년십일월부터 익년이월까지 실시하기로하엿다 금번은 더욱 시국에 비추워 강력한 방침을 세워 무차그대로의 명랑농촌재건설을 목표로 매진할모양이다

淸州에도初氷 比昨年十八日빨러

【淸州支局】청주지방은 지난 이십일아침부터 급작히기온이저하하엿는데 그날첫어름(初氷)이 어럿다 어름두께는 약일분가량이나 된다는데 이것을작년에 비하여보면 작년은십일월칠일 초빙이잇섯는바 약십팔일이빠르다하며 재작년에비하면 이십일이 빠르리이라고한다

今夜의라디오

第二放送 ▲午後六時(中) 童話 ▲同六時二五分 修養講話 ▲同六時三五分 뉴ー스 天氣豫報 ▲同七時 뉴ー스 社會見學 ▲同七時三〇分 ▲同八時二五分 京 ▲同八時 라디오小說 ▲同八時五〇分 時調 ▲同九時 歌謠 ▲同九時一五分 滿語講座 ▲同九時三〇分 뉴ー스解說 ▲同一〇時 時報 뉴ー스 ▲同一〇時一〇分

第一放送 ▲午後六時五分(중) 勇士의慰問 ▲同一時 ▲同六時(東) 獅子頭 ▲同六時二五分(城) 講演 ▲同七時 스켓치 ▲同七時三〇分(東) 리포ー트 ▲同八時 講演 ▲同八時一五分(東) 長唄 ▲同八時五〇分(東) 日曜演藝 ▲同九時(東) 드라마

曆

▲十月二十三日(月曜日)陰十一日 ▲靖國神社祭 ▲干支 癸巳 ▲日出 午前六時四十八分 ▲日入 午後五時四十八分 ▲日南中 零時十八分 ▲晝間 十一時間 ▲月出 午後三時五分 ▲滿潮 午前一時五十四分 午後一時二〇分

天氣緣報

概況 氣壓配置는 平衡同低로 冬季로되어잇다 高氣壓은 蒙古方面에 七七八미리를示하고 오호츠크海에는 七五〇의 低氣壓이잇다 朝鮮의氣壓配置는 緩慢하다 朝鮮、滿洲는晴 北支那는비가오며 西日本은맑은데 關東以北은흐려잇다 朝鮮內의氣溫은 例年에比하여內陸은八度乃至九度 其他는五度內外가낫다

豫報 今夜와明日도晴 一時雲

昨日最高 二二度六 同 最低 零下一度六 廿二日朝最低 零下零度三 同正午 十度六

조선의 가을

조선의 가을은 아름답다 특히 서울의 가을은 청답다 ▲서리가 하야케 내린아침 맑게개인 하늘에 해가 솟으니 따스한볏살에 서릿발이 녹으며 안개가 뽀야니 떠오른다 그러면 남산과북악은 분끼치 피어오르는 새색씨의 수집은얼굴처럼 유과만이 보드라워진다 ▲이것은 서울장안이 산으로 둘러싸힌 까닭이겟지 보시기나 대접가치 오묵하니 산미테 들어안즌 장안은 약간바람이 잇다해도 뭇솔가치 고주낙하여 젓빗가튼 안개는 아침한것날시안코 어디까지나 안온한 기분을준다 겸하여 땅빗이 희지라 볏도 밝게반사되니 더명랑하다 ▲장안한가운데 결은수피 우거저잇는가하면 그사이로 대궐의 드노픈추녀가 비죽이머리를들고 옛서울의 기픈정취를 은연히 또한엽시말하는듯 심다 ▲이런거리에선 시끄러운 전차 자동차신세만 질것이 아니라 뒷거리로 궁성비트로 옛성터로 간 덕수궁、경복궁의대궐안으로 또하루를 맘엇시걸어보라 겸하여 일요일이니……▲가을은 기퍼간다 옛장안에 지는 낙엽가슴에무겁고나……

新發明實用新案安全火力機出現!危險性絶無
許可不要、何處에서든지自由로開業할수잇슴
本機十大特長中重要一例
一、本機는 高가五尺以上으로需不要 自由로移動식힐수잇슴
一、本機는 치운冬節에는 난로(暖爐)兼用으로使用됨
一、本機는 本社獨特의火力調節裝置와 溫度調節을 有하여恒常 熱度를均衡하게傳하는故로 처음作業하는사람도 타이야를 태울念慮가업슴

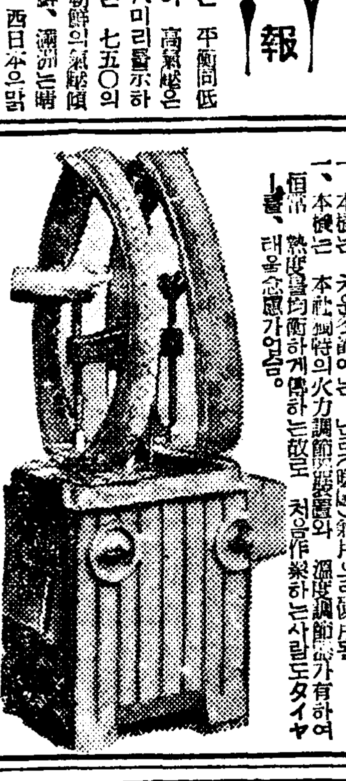

事變下新品タイヤー製造不能으로 各種タイヤー는 購入困難이고高價인此際에 헌タイヤー를 新品同樣으로 再生식히는이機械! 돈버리第一、只今곳着手하시라! 必成功! 成功하시렵니까? 작란감(玩具)機械에 속지마시오、絶外完全한機械를사시라거든 事實이 證明하는 大轉式安全火力機를 下命하여주시요。
(寫眞은 本機의作業光景) (型錄要三錢切手)
修繕材料責任配給 京城府靑葉町三丁目九八番地
製作發賣元 大轉商工社
電話龍山⑨一九〇九番 振替京城三〇六二八番

科X線
金語康齒科醫院
診療九時―六時 休診第一第三日曜
(パゴダ公園東側)
京城樂園町一四六番地
電話光化門③二二九一番

95 SEN均一
10月21日부터—28日까지
純絹本格的手縫仕立 每日新柄豐富追加
京城·本町 丸善
MARUZEN MARUZEN MARUZEN MARUZEN

禮儀作法과社交術
常識百般 이것만은알어둘것
남에우숩음을사지안코려면모든諸方面에나누어常識을가추어서一般禮儀作法을알어두어서社交術을 體得하여두지안흐면아니된다 東京出版社에서發賣된『禮儀作法과社交常識』이라는良書는訪問의禮、接客의禮、食事의作法(西洋料理、日本料理먹는法) 服喪婚禮出産의禮式、葬喪의諸禮儀(贈答品、水引을매는法等數十章에 나누어남김업시 圖解로 알기쉽게詳述하고 더욱茶의湯、生花、美容法、映畫、演劇鑑賞法、運動競技의 知識에 이르기까지 常識百般을 누구던지理解하기쉽도록 親切히說明하엿다、割引特價壹圓으로 特賣中。東京市中野區小瀧町四二東京出版社에 葉書로『禮儀作法과社交常識을送れ』라申込하면 代金은着本拂로送本한다。

各種고무靴都賣
總ゴム靴、運動靴、地下足袋、靑年靴、時代靴、朝鮮靴、雨靴、防寒靴、各種
元山府本町五丁目
元山고무商會
電話九一〇、九二六番 電略(ゲン)

きれいる
淋巴腺結核(るいれき)でんぷ 注射代用

副作用업고、氣分조케잘나아서기때문에
「るいれき專門藥」
健康の更生
廿年來의名藥
るいれき專門藥院

淋菌絶滅의爆擊部隊出現
(金剛) パラミード

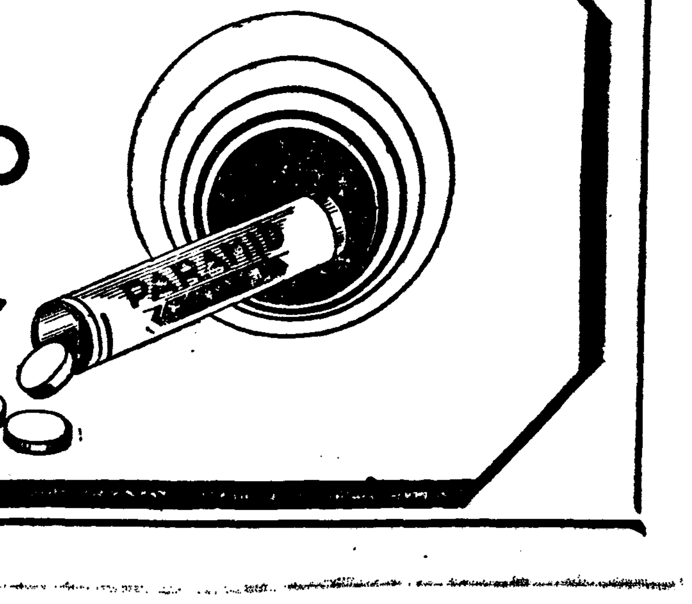

淋疾은 사람을 괴롭히는 모ー든疾患中에 가장 强敵이엇습니다。그러나이 强敵도 本劑에게는 畢竟 降服하고만것입니다。淋疾을 不治의 病이라한것은 벌써 옛날이야기입니다。本劑를 三四日、느저도 一週日間 服用하면、完治되오니 安心하시고 試用해보십시요。
包裝
粉末 …
錠劑 …
注射液 …
販賣元
金剛製藥所
京城府黃金町二ノ五七
支店 大阪·奉天

겨울의前哨 各地에降雪·結氷

平北鮮地에降雪

【平北支社發】신필、구읍부터 조선전도를 엄습한 북풍으로 말미암아 평북일대의 기온도 급자기 내리기시작하여 이십일에는 최저영하 육도까지 내리고 처처에눈까지 내리엇는데 신의주거리에는 흰목도리와 겨울외투가 상당히 만히등장하여 동국한 북국풍경을 자아내고잇다

◀渭原地方山間地帶 기온은 영하육도까지 내리고 눈이약두치가량내리엇다

◀中江鎭地方 영하일도로 눈오다가 一센치가량

◀慈城地方 영도 눈은이섯지

◀滿浦地方 영도에 눈은약간내리엇다

◀新義州地方 영도에 어름이얼고 서리가내리엇다 어름은 예년보다 삼일늣다

春川에도初雪

【春川】춘천지방에 기후가 영하사도로 떨어지고 지난 이십일에첫 어름이 얼엇는데 작년에비하면 여섯동안이나 빠르고 서리가내리어 무 배추잎들은 시들어저서 김장철기를 재촉하고잇다

慶北靑松에初霜

【靑松】경북 청송지방에도 십구일부터 기후가 급변하며 몹시날씨가 쌀쌀하더니 이십일에는 서리가 내려 늣게 대파한 농작물은 아직도 미숙하여 피해가단다 하다

咸南一帶에도氷雪

【咸南支社發】여름으로부터 겨울에서 단번에 엄동으로 변한함남지방의 날씨는 지난십오일경까지 이십칠도내지 이십수도라는 더운날계속하던바 십조일부터 날씨가 흐리더니 하여 삼사일을 그냥계속한 후 이십일에이르러서는 찰시에 추운바람이 불면서 기온이 내리기시작하여 이십일아침에는 오전여섯시 최저로 영하사도(관측소발표)이라는 추위를보엿스며 두푼가량되는 어름이 얼엇다 이가튼 冬의 추위에 일시에 겨울의 구장으로 변하엿스며 거리에도 옷추리고 다니는 사람들의 입으로 「춥다」가 연발되고잇다 일언시험장의말을들으면 이가튼 겨울되는 추위는 처음 보는것이라고 놀라고잇다 그리고 신갈파(新乫坡)지방은 이십일에벌써 최저영하십도로 그날 종일 눈이두치나 내려쌋헛다

元山에도初氷霜

【元山】이십구도북이라는지 원을기르는 늘수없는 따뜻한날씨가계속하던원산지방도 십구일부터 흐려진날씨가변하면서 이십일아침은 영도유울보이어 소화육년이래 기록을보이고잇다 이로말미암아서리가내리고 수도콕까지 얼어부텃는데 이현상을 평년에비하면 십삼일 작년에비하면 십구일이빠르다더욱이천정소학교의 버드나무에는때안난 어름꼿(氷花)지 피엇다

旱災地十七郡下에 土地改良工事着手

貯水池浚渫等百卅九個所新設이十一個所 慶南道의旱害救濟事業進捗

【慶南支社發】경상남도내의 한해이재호수는 놉이재호스중 농의산포에 의하여 생계를이여 갈동수가대부분에 달하는데 이들의구제를위한공사는사방공사를 먼저착수하고 점차다른공사도 착공하고잇거니와 그중토지개량공사는 한해의 영속복대책을 결한것으로 경상남도에서는 총공사비 백팔십만원으로 저수지의신설 또는준설공사를 하기로되어 우선총공사비의 삭분지일에해당한 공사를 시월중순부터 일제착수하엿고나머지도 십이월중순에는 모두착공하기로되엇는데 착공한저수지 준설공사는 오십오개면 백삼십구개소 저수지의신설은 십일개면으로군별로보면 다음과갓다

郡名	施工個所	貯水池新設
晉陽郡	三	二
宜寧郡	一九	
昌寧郡	八	一
密陽郡	一三	
梁山郡	二	
蔚山郡	一二	一
東萊郡	四	
昌原郡	一	
統營郡	二	
泗川郡	六	
山淸郡	一七	一
居昌郡	一	
陜川郡	三	二
咸安郡		一
金海郡		一
河東郡		一
咸陽郡		一

이상총공사비의 칠할이 농임으로 산포되어 이재민에게 드러가게되엇다

農校에萬圓惠擲

濟州高良福女史特志

【木浦】망부의 유지를바더 일만원을 학교에기부한 고마운과부가잇다 제주도 한림면수원리 고양복(濟州島翰林面洙源里 高良福)여사는 수십년전부터 대판(大阪)에서 포목상을 경영하고잇섯는데 얼마전에 사망한남편 임태욱(任泰旭)씨가 생존시에 늘 말하는바 제주도중학교를 위하여 지력하고십다는말을 기괴명심하고잇던 고양복여사는 제주농업학교(農業學校)의 개축사업에 일만원을기부하여 제주도민으로하여금 감격을 시켯다한다 고여사는 유산할난금을 이바게도 구민사업으로 또는 가난한 친척에게 분배하여주고 수중에는 겨우이만원정도의 자금을남겨 여생을 보내기로 하엿다는데 제주도민으로서 공의사업에 일만원의거금을 기부하기는 이번이처음이라하여 전도민은 모다그대로 감격에넘처잇다한다

오후다섯시 밀양군상남면남산리(密陽郡上南面南山里) 쌍남광산(雙南鑛山) 광부 이외술(李外述)(三二)은 "다이나마이트"로파작업중 폭파안된"다이나마이트"가 잇는것을모르고 현장에 갓다가 그것이 폭파하는바람에 외쪽상하반부가 절골되고 오른손 선손가락이절단 얼굴 기타에열상을바더 중상을입엇다

不急工事는不認

平南明年度豫算緊縮

【平南支社發】평안남도지방과에서는 소화십오년도 예산편성을압두고 각과에대하여 예산자료를 조속제출하도록 독려하는한편지금이시국이니만큼 참으로긴급하고 필요한것만을계산하고 그이외의신규사업가튼것은 일체피하도록 다음과가튼요령으로써 주의를 환기하엿다

一、職員增員은 既定事實의 組替等의方法으로行할것

一、自力土木事業은 緩急을考慮하여 國防上又는 時局上不可避한것만을 計上할것

一、廳舍、學校等諸建物의 新改增築等은 原則的으로避할것

一、博覽會、共進會其他各種會合開催物等은 原則的으로 不認定한다

一、新規經費라도 時局에鑑하여 眞實로 急不得已한것에 限하여는 金額을可及的 적게하여 要求할것

六、既定經費도 될수록中止、延期或은減額할것

十一割暴利取得한 釜山三中井에戒告

【釜山支社發】부산부 대교통삼중정(三中井)부산지점에서는 모제양복생지(生地)라를 하복을 때 그는 경성(京城)공장정(公

無煙炭增産大計

西鮮中央線複線化도考慮

【平南支社發】시대의 물결를따고 무연탄은 쏘다저나온다ー신조선무연탄회사(新朝無)에서는소화십육년까지에 남북양탄전개발에의하여 이백삼십오만톤의출탄을실현하려는 제일기 증산계회의달성을 위하여 매진중에잇는바최근 각종사업의 발전으로무연탄의 수요는격증하여 이게회으로는 도저히 이정세에 대응할수업스므로 곳제이기 증산계획을 세우지안호면 안될것을통감하고 방금시중 연구중에잇다대체로 내정된계획을 드러보면덕천(德川)탄전은현재의백만톤을장안(長安)서창(西倉)양구의개발로 일약삼백만톤을증산 평양탄전은 설비의기계화에 따라 현재의백만톤을 백오십만톤으로 증산 또기타의증산에의하여 오십만톤을증가시켜 총산액을 일약오백만톤으로 증산하리라는것이다 그리고 이가치증산이 실현되면 서선중앙철도(西鮮中央鐵道)는 현재와가튼 단선으로는 도저히 그를운반할수 업스므로 이것을 복선으로하려고 계획을 촉진시키고잇다

妙齡女性을押來

水原金密輸事件擴大

【水原】수원(水原)초유의금밀수사건은 저간보도하엿거니와 취조의단락을지으려하던사건도 점점확대되어 그간 공범 안화영(安華英) 신채환(申采煥) 정문경(鄭文璟) 방구현(方九鉉)등이 구금되어잇는중인바 그중 공범안화영이 자기정부의사건을 갑초려다가 결국 탄로되어 삼월전 수원경찰서에는 경성으로부터 묘령의여성을 압래하여 심문중 한사람은 석방되고 그죄가 탄로된 한사람은 지금 구금중인

【平町】일백사십오번지 현재 조선권번기생 이난옥(李蘭玉)(二九)으로서 그를 심문한결과 자기의금소지품 전부(四十匁)를안화영에게 맛기어만수에가서 팔아다주기를 의뢰하엿던것인바 이 모든것을 숨기어둔것이 탄로가되고 이외에도 여죄가잇을듯하여 아직도수원서(水原署)방사법(方法法)주임의 엄중한 심문중 사를받는중이라는바 이사건의귀결은 어느때나될는지 아직도예측할수업다한다

不發彈爆發로 鑛夫一名重傷

【慶南支社發】지난이십일

春川邑에火災

五棟廿八間燒失

【春川】춘천읍근화정리(近花町里)대농가 최양대(崔揚大)씨의 집에서 지난이십일 한참바쁘게 타작을하던 일군들이 담배불을 부로 내어버려 그것으로 불이일어나 초가오동(五棟) 이십팔간을 소실한 근래에드믄 대화가 발생하엿다 때는오후네시오십분쯤 발화하엿는데 마침 풍세가이불기못하여 소방수들이 곳 출동하엿스나 피해는 상상외로커서 일천오백원에 달할것이라고하나 가구가전부타고 거두어든 곡식낙가리 큰돼지 네마리나 타죽어 한때는 호잡을이루엇스며 한시간후에 진화하엿다한다

手紡絹製品

廿五日以後禁賣

【木浦】목포미창(米倉)창고에는 조선재래백목이 사만오천필이현재보관되어잇는데 이수방면제품(手紡綿製品)은 시월십일부총독부령제일백칠십육호로서 판매금지가되엇는데 현재가지고잇는물품에한하여는 이십오일까지 신청하면 허가하되 그후에는절대로허가하지안는다고한다

金泉市內橫行턴 少年窃盜團逮捕

【金泉】김천각파공서 학교급일 반가정으로 다니며 삼 남비구두등을 전문으로 훔처가지고성내정(城內町)사십삼번지 고물상 채준상(蔡浚相)(五○)에게 팔어 호화로운생활을 하는것을 경찰이 수상히 생각하고 남산정(南山町) 고사문(高士文)(一七) 동김용철(金龍哲)(一七) 황금정(黃金町) 로광월(盧光月)(一七)등을 체포하여 엄중취조를한결과 최삼월자백하엿다는데 그자들은 밤을낫삼아 시내를 횡행하면서 절도를 하엿스며 피해금액은 육백원에달한다한다

災民同情金어고자 聯合學藝會開催

開城八個無産學院의特志

【開城】미증유의한발로 죽음고에빠저잇는 이재민들에게 따뜻한경을보내고자 그동안 조선사회협회에서는 백만원을 목표로 구제금을널리 모집중이나 의외로구제의열은 메미하여 아직십만원에도 미치지못해 구제할가망이엇다는이때 특히부내 팔개소무산학원(協成學院、敬德學院、啓蒙學院、培養學院、育英學院、松長學院)에서는 이들재민을 위하여 오는이십팔일오후일곱시고려청년회관에서 전개성연합학예회(全開城聯合學藝會)를 본보개성지국 후원미테 개최해서 당일수입금전부를구제비로 하기로 되엇다한다 출연할연사는 백여명이며 출연종목은 동극、동요、유희등 어린이들의 천진난만한예술의 꼿바를 이룰것으로 일반부민의 만흔 동정과 후원을바란다고한다

順川의救濟演奏

大盛況裡에終幕

【順川】기보순천예기조합(順川藝妓組合)과 본보순천지국(本報順川支局)공동주최로 남조선한재민구제예기연주대회(南朝鮮旱災民救濟藝妓演奏大會)는 예정과가치 지난십구일오후일곱시에순천읍내 대창상회광장(大昌商會廣場)에서 대성황을이루엇는데일반유지들의 특별기부금사십원이잇섯스며 입장료이백구십삼원총계삼백삼십삼원중 경비이백삼십삼원을 제하고나머지백원은남조선한재민구제금으로 본사에송금하엿는데 일반유지들의 특별기부금은 다음과갓다

金七圓東明館 金五圓康用度 金五圓朴寶道 金五圓一美洋服店 金三圓張永善 金三圓順川郡廳 金二圓成川妓生組合長 崔淸中 月 金三圓長野食堂 金二圓又陽館 金一圓金晃駿 金一圓李熙晋

(사진은연주회광경)

南船北馬

하배에 아들삼형제 분만한 삼태아─대구부 대명동(大邱府大明洞) 손일현(孫一鉉)(三四)씨의처 박씨(三二)는 십구일 오전네시경 자기집에서 아들삼형제를해산하엿는데 ▲모자가 모두 건강하다 하며 그근처에서는 이야기꺼리가 되어 구경군이 모혀드는 형편이다(大邱)

自肅選擧協議會

光州府議選擧戰準備

【全南支社發】이십일일에 광주부윤남파(南波)씨의명의로 부의원개선고시(告示)를하는동시에 광주경찰서에서는이후보자들을전하여 오던사람들을그날오전아홉시에초집하여 누상회의실에서 수강(江)서장과 도경찰부장좌야(佐野)고등과장 남파부윤참석하에 입후보자가될사십여명과가치 선거에대한간담회를열고 제반사항을협의하엿는데 간담회에서 협의결정된사항은 다음과갓다

協議事項

▲運動員의屆出 飲食物 東西貸等은 去五月에 執行한 府邑議選擧時와同樣

▲運動員은 立候補一人에 七人以內 選擧事務所는一個所 休憩所無設

▲戶別訪問絶對禁止 勿論官公署訪問도禁止 立看板及貼紙禁止 又電報戰術도禁止 印刷物은一人에對하여三回以內但自筆의私信은無制限

(사진은 협의회장)

第九回全朝鮮中等蹴球大會

時日 十月廿八、九兩日

場所 箕林里公設球場

申請期日 十月二十五日午後四時까지

第二回四醫專蹴球리ー그戰

時日 十一月四、五兩日

場所 箕林里公設球場

出戰校 京醫專、世醫專、大邱醫專、平壤醫專

主催 平壤醫專蹴球部　後援 朝鮮日報平南支社

辯護士開業

崔丙柱

平壤府水玉里九一ノ二 電話五一七〇番

コドモの かぜねつに オイン

우리지안은것는나지안는다 マクニン먹지안으면驅虫은안된다

虫退治 マクニン

먹기쉽고잘듯고맛가업다

一日量 大人 十歲 .30 .75 1.35 / .20 .50 1.00 2.00

株式會社 藤澤友吉商店

動脈硬化

各帝大病院常備藥 造血아옷호르몬

ヨードブルトーゼ

ブルトーゼの强大한造血作用과요ー드의特殊作用에依하여 病的組織의改善과 滲出液의吸收에奏効하고 特히 腺病質・精力減退・甲狀腺肥大・血管硬化症 慢性關節炎等에著効合

小瓶 大瓶

VIKURA

積極的 強壯劑 ビクラ

【ビクラ錠狀製劑】二五〇瓦 二圓五〇錢 一千錠入 七圓八〇錢

비구라는全身의神經系統을노피며食慾을旺盛케하여、榮養을增進시켜貧血을잘낫게한다 따라서에네루기ー의補給에著効가잇서疲勞를速히回復시키고病弱一掃、一般身體狀態의改善에極히有力한强壯劑이다 (說明書進呈)

醫應症 心身의過勞、神經衰弱、食慾不振、結核、肋膜炎、腺病質、重病後及手術後의恢復期、新陳代謝障碍、榮養障碍、精力減退、視力減退、四肢冷感等

製造發賣元 岡山市 株式會社 林源十郎商店

全朝鮮有名藥店에서販賣함

最高級品 HHH

靴구두를丈夫にする튼튼케하는 サンエッチ 靴クリーム

夜業의疲勞에

가튼일이라도夜業의疲勞는晝間에比하여倍加합니다 그 疲勞를 내버려두므로 몸이弱해지던지 일할氣力이衰退하던지합니다。夜業한뒤에 이것을잡수십시요 疲勞가풀리고 푸군이잠이들며 다시明日도일할힘이 생깁니다。

蜂포도酒

産業戰士의健康을직히라

蜂ブドー酒

東京・近藤商事株式會社・大阪 14─101

朝鮮信託

貸出業務案內

不動産擔保貸付

有價證券擔保貸付

年賦、定期貸付を低利迅速に御取扱致します

本店 京城府南大門通二

支店 群山、釜山、木浦、平壤、大邱、咸興

營業案內呈

商標 千 고초가루 都

釜山府草梁町 金千壽商店製粉部

電話園二八二番 振替釜山三五五番

時價表請求하시면 送呈하깃습니다

本社鬱島支局 電本②三八八六番

明治座

廿二日より

松竹大船時代 女人新生

春の「愛染かつら」夏の「新女性問答」そして秋の大作「女人新生」

高峰三枝子 川崎弘子 夏川大二郎 高倉彰 外大船花形總出演 佐々木啓祐監督

東京の屋根の下美しい二人の花賣娘が贈る青春と愛情の花束!またくセンセーションを呼ぶ大船のオリジナル大作!!

メトロ映畵 サム・ウッド監督 海國魂

フレッデイ・バーソロミウ ミッキー・ルーニイ テリィ・キルバーン 主演

グレート・ワルツ 豫告篇 上映

文化映畵「かひこ」

午前十時半開演

こんな人氣は京城で始めて 押すな!押すな!押すなの超滿員御禮とお詫び申します

新興 今週新興演藝部大舉來演

本町三 京劇

新興京都お馴染み美談映畵 模範孝女の殺人 純情な孝女に泣きぬれました!

暴れ出した孫悟空! 實に面白いお腹を抱えて笑った

新興演藝部大陸進出公演 五人の笑撃兵 歌と踊と漫才の爆笑隊!

讀書

奢侈의 美
—孝石의長篇"花粉"을읽고—
李善熙

우리文壇에서 作家李孝石氏는 地下室에서 高임을하거나 水手의흉할것이 아니라 집을 다지은다음 壁畫를 그리거나 彫刻을하거나 室內裝飾을하는 一學所人이아닐까한다. 이一學所人이 이번에 내여노흔 長篇『花粉』은 벌써 世上에나와서 그굴이무든 五번가루를 뿌리고잇는 모양인데 이제 이小說의 이야기를보면 대개이러하다.

『어느閑寂한郊外에 지은 文化住宅, 그집에헤넓은庭園엔 사시나무 떨갈나무 찔레꼿파일락, 온갖나무잎새가 무성하고 숲풀이 우어지고 꼿들이 덤불을이루웟고 담쟁이넝쿨이 마루와 窓틈으로 기어들어 먼이웃에선이집을 이름하여 『푸른집』이라한다.

이집主人은 누린냄새가나도록 豐滿한肉體를가진『세란』 그는남의 正當치못한 안해요 그동생 『미란』은 女神가치 아름다운 處女요 그를 시중을드는 옥녀란게집애— 이러케 도합세식구다.

이들女人의對象으로 好人風의 映畫人『현마』란 세란의 男便이잇고 『아도니쓰』가치 아름다운 美少年 『단주』는 미란의짝이될것갓다.

어느날 미란이 沐浴하고난大理石목욕桶속에 몸비치 洽似오미자와채와가치 밝으스름했든것이 일이되어서 미란과 단주는 暴風雨휘쓰는밤 단주에 寢臺요를뒤집어쓰고 『베토벤』의田園交響樂을 들어가며 서로 그처음 課程을 밟으라고 애를쓰나그밤엔 無事했다.

그後 세란과 단주는 현마와 미란이 東京으로 旅行한담 破戒를하고도 다만肉體가 疲困했슬뿐 별로 마음의 苦悶을 모른다.

東京갓던 미란은 音樂과 天才를 稱讚해서 피아노를 사는데 현마는 凌辱하니란에게 입마취달리고조흔다.

동성서 만낫던 天才피아니스트『영훈』과 미란는 아름다운 世界를 차저 서로 마음의줄이 얼켜든다.

이통에 美少年 단주의傷心은 커서 이름同情하던 미란는 마침내 그의處女를 作亂가치 치워버린다.

그여름이들『푸른집』식구들은 어느 山莊으로 避暑를가서 洋酒를 마시고 『탕고』를추고 『트림프』를하고— 이리다가 어느밤현마는 기예 미란을犯한다.

이러는동안 그『푸른집』에남어잇는 단주는 또옥녀를 開拓하여 그는 무한한자랑을 엇는다.

[illegible]에서 도망한 미란은어제주히 그『푸른집』風俗에 진저리를내고 오직藝術과함께 즐거울기위해 영훈과 짝하게 銀色의날개를달고 [illegible]의 樂園란『할빈』으로날러가기로했다.

이리하는 어느날 세란은 밧야케 검이서리운 沐浴桶속으로 벌거버슨 단수를불러드린 現場이 남편현마의 눈에 들켜 드디어 最後의審判을와왓다.

괴롬을리고 고기덩어리가 떠러저 뒹굴고— 이리하여 미란만을 려가고 그음담하던『푸른집』은 廢墟로 化해서 그꼬랑치사이로 뱀의 꼬리가 희감겻다.

× ×

이作品은 읽으면 위선 때와 곳을 알수업는 異種族의 風俗을 보는것가태서 아모리해도奇異하기만하고 그림속의 떡파가치 먹어도 배부르지안타.

作品속에는 무엇보담도 수업는 裸體들이 亂舞를해서 기여히 有史以前『아담』과『이브』의『에덴』동산까지 끌고가는데 그러므로 그裸體들은 名畫속에 裸體畫를 볼때와가치 無垢한美와 황홀을 感心할뿐이고 그다음行動들은 陰亂한罪가아니고당연한 自然의 一部分으로 보힌다.

『세상을 해석할 한개의표준되는 열쇠、그것은 아름다운것의 창조이다』

이作家는 모든것을 살오와 아름다운것을 찻는다. 그아름다움이 제일만히 表現된데가 美少年단주와 美少女 미란들과가튼 肉體우에 담겨잇는것이고 그다음에 찬미할것은『天才』인데 이러한肉體나天才는 造物主의 創造物 그대로인것이요 이作家는 그것이 限업시 조흔모양이다.

외집아식구가 피서를 떠난다음 그음침한『푸른집』속에서단주와 옥녀는 사루마다하나 걸치지안코 빨가버슨채 그것도한구석에 가만히잇는것이 아니라 풀밭으로꼿밧사이로 술래잡기를하고 뛰여단엿스니 이런것은 有史以後에 風俗은 아니여서거기에 무슨品行이 그르다고 罪를定할여지가잇스랴.

이作家는 人間의根源을 들추어 [illegible]을力說하려는것이 아니라 그無限한 아름다움을 노래하고 떠드는 實例일이 아닌가 한다.

이러한 아름다움은 옛날希臘人들 머리속에 가젓던것이 아니지도 모르겟다.

『奢侈한것—』

어쩌턴 過度로奢侈하다. 우리에게 사치한것이 업서던들 무엇으로 우리의生命을 보다 더 아름답게 할수잇스랴.

꼿방치로 한대어더마즌것 갓고 高한刺戟이 卒倒할까 두렵다。(京城光化門通 人文社發行定價壹圓四十錢 送料十五錢)— 끗

詩
"車窓"에서
醫學專校 玄泳吉

○
草家들이 오무려 잇는 마을
집웅에 고초가 널려 더욱
의롭다。
○
매암이 울어 饒舌되엇던 포
푸라는
우두머니 虛空에 서 잇다。
○
꼬불길은 옛생각에 자슬게하
야
외로운 心思는 옛 꿈을 꾼
다。

海外短信
無線電信의發見者 말코니博物館建設

【羅馬發同盟郵信】無線電信의 發明者『그리에모·말코니』侯가 辛酸艱苦、世界的偉業을完成하기까지 研究로쓴北伊『볼로니아』附近『폰테키오』의 歷史的別莊은 이번無線電信에關한 文獻및侯爵의 日常使用品 一切을가추어서 博物館을 改裝하고 그功績을 오래오래後世에傳하기로하엿다 이計劃은『말코니』家와『못솔리니』首相의共同事業으로서 이別莊은侯爵의 死後同家로부터『무』首相이創立한『말코니』記念財團에 寄附되엇다 이번말코니博物館創設에잇서서도『무』首相의 個人的으로 廿萬『리라』를寄附햇다 또同庭에 博物館의前庭에 莊大한 記念碑를建設할것과『말코니』侯의 原稿整理가計畫되여잇다 記念碑는 明年四月까지完成할 豫定인데『무』首相의손으로 除幕式이擧行되기로되엿다

新刊紹介

▲모ダン日本臨時增刊號(朝鮮版) 發行所 東京市麴町區內幸町二ノ一ノ三 大阪ビル新館八階モダン日本社 振替東京七五一六一番 特價五十錢

▲人文評論 第六輯 發行所 京城府光化門通二一〇 人文社 振替京城二八六三三番 定價五十錢 送料二錢

▲月刊野談 十月號 發行所京城府明治町二丁目八八 月刊野談社 振替京城二六三五二番 定價二十五錢 送料一錢

朝鮮語文學展
廿九日城大講堂에서

城大朝鮮語文學會에서는 오는 二十九日하로동안 同大學法文學部講堂에서 朝鮮語文學展覽會를열리라는데 特히同大學講師金台俊氏를 비롯해서關係者諸氏의 努力으로 이方面의珍貴한 重要文獻과 資料만陳列하리라한다 이제그內容을보면 語學關係가 八十五點、文學關係가百二十點의 多數에達한다

스포츠

體育의 根本問題
獨逸라입치히大學體育主任敎授 헬만·알트록

體育의根本問題

『本文은 獨逸라이프치히大學體育主任敎授헬만·알트록氏의 所論으로 簡單히 抄하여 紹介한다』

從來의文化는 人間本質의一面的方面에만 置重하여 精神的文化樹立을 達成시키는데 그의基礎를두어왓다 卽換言하면 精神과身體의統一的現象을 分離하여생각하거나 또는精神的原理를 너무도過大評價하는데 基因하여왓다.

그래서새로운 文化의創造는身體性의再發見 人間全體性과 不可分性에關한 새로운 認識으로부터 出發치아니하면 아니되고身體와精神은 區別的으로 對立되는것이아니라 同一現象의 兩極이 되는것이다。身體의再發見은 이 具體的으로 나타나기는 成熟하여가는 十九世紀 文化와가치 始作이되어가지고 第一次世界大戰終末以來 各國民이 盛行한 스포ー츠 卽運動에서부터이다 나치스獨逸的理念으로 何等아무러한考慮도업시 決定的으로 體育에對하여 極度로 關心케된것은 何等矛盾된것으로생각치안는다. 何故오하면 나치스獨逸的理念의 世界觀的根據에잇서서國民과 國家發展의 不可缺할基礎는人間의身體性에잇기때문이다。如斯한 現實的理念下에 獨逸總統이 實現하려는 國民的國家敎育의第一課題로서 健全한 身體의養成을 말하고 數世紀以前의 精神的 過大評價에 反對하여 第一로 身體의健康美、勞動能力의發展이 獨逸民族의 民族的基礎가되므로 身體또는 精神的育成의關係를 轉位하게된것이다。智的陶冶의肉體的 或은精神的敎育에對한 優勢的支配의 代身으로全體的敎育意味의 平等評價를指定치아니하면 아니되기 때문에最高의精神的育成은 肉體와性格의 完全性에依하여 비로소完成할수잇다。이것은 希臘的美의理想이며 이러한事實은 肉體的敎育構成의 考慮를要求하게된다。敎育目標로 첫재地位에서게되는것은 勞働能力잇는 完全한美의身體일것이다。이勞働能力의完全한美는 當然히運動에依하여 發展시키지아니하면아니되고 그의 完全性은 身體의自然的運動에基因하여 나타나지아니하면아니될것이다。그러므로 身體의育成은不可分的全體敎育의 部分이되어야하고 一時的意味의 部分的目的의追求를禁하게되는것이다。全人間把握의育成에는 恒常體育의高貴한課題가되어가지고 이目標를到達하자면 無數한運動形態가잇서서 그의特殊한程度에關하여特殊的으로適用이되어야하고 決코 平段을忘却하고 目的으로만하여서는 아니된다。根源的運動形態는 그發展過程에잇서서 人間의生存競爭에依하여 强制的으로 獲得하게되엿고原始的人間은 如斯한形式을 그의種族의生存競爭에잇서서 不可缺한方便으로 身體의鍛鍊을行하게되엿다。人間은 自己를爲하여서 自己의理想을 達成케되는것이다。그러므로 그理想이야말로 人間에對한 敎育의思想을 强要하게되는것이다。이敎育의理想은 根源的으로 全體性또는 人間存在와 世界全體와를 分離하라할수업는結合性의性格을 保持하게된다。그래서 本能的으로 把握되어잇는것卽 生存의 維持를爲한身體鍛鍊의 形式ㅡ이 一定한目標를 意識的으로 認識하여서選擇하게되고 適用하게된다 故로 體育鍛鍊은 身體의敎育이되는것이다。

敎育의目的이 防禦의役割을하는것이아니라 生存의最後目的이되는幸福의要求에 向하게되어서武士時代에잇서서 防禦를爲한敎育대신에 人間의最上幸福에對하여서 必然的前提로서 個人의健康이要求케되엿다。肉體鍛鍊은防禦 또는 國民敎育의 共同社會에 對한 前提的目標가 되어서 鍛鍊과 運動의 形式은 肉體의育成에잇서서 最高의 肉體를獲得하기爲한 手段이되게된다。이肉體鍛鍊形式이 그自身을爲한것이아니라 形式的 講究的目的에關하여서 行하여질때만限하여 效果를 나타내게되므로이認識을 媒介하게된것은 二十世紀의 體育의領域에잇서서 本質的役割을 演하기始作한것이 스포ー츠(運動)이다 이스포ー츠는 機械支配의開始 마음업는技術的最大의分化 勞働過程의 機械化時代에對한 人間防禦의 闘爭이되는것이다。그러므로 룬케는말하기를『現在 獨逸의 스포ー츠界의 將來에 잇서서도 그리되어야만할 獨逸의스포ー츠는 새로운 國防스포ー츠의 規定에從屬치아니하면 아니된다』라고 말하엿다。

『附記 헬만·알트록氏의『體育의根本問題』를取하여서 簡單히紹介하는것은 우리體育界에 有益할것을確信함으로抄한것이다。』

模範書籍景品附大特賣

五十錢均一
- 輝文堂版 手紙常識百科寶典 一、五〇 24
- 戴天仇著 日本論 一、二〇 24
- コンサイス 實用辭典 一、〇〇 15
- コンサイス 漢和辭典 一、〇〇 15
- 實例と創作 廣告圖案文案集 一、五〇 21
- 朝日新聞社 新聞廣告の研究 二、〇〇 21
- 堀內少將 武士道の本義 一、五〇 21
- 栗下先生 農村敎育の書 一、六〇 21
- 分り易い 商業簿記の覺へ方 一、二〇 18
- ポケット 工業用語辭典 、八〇 12
- 英語早道 ABCより會話まで 一、二〇 21
- 花柳病の病理と療法 一、〇〇 21
- 朝鮮、滿洲 鐵道職員合格準備 一、五〇 21
- 朝鮮、滿洲 巡查看守合格準備 一、〇〇 21
- 平井英一 警察官を志す人の爲に 一、五〇 21
- 平井英一 行政官を志す人の爲に 一、五〇 21
- 鈴木文史郎 新聞記者を志す人の爲に 一、五〇 21
- 堀內敬三 音樂家を志す人の爲に 一、五〇 21
- 安達堅造 飛行家を志す人の爲に 一、五〇 21
- 中川紀元 美術家を志す人の爲に 一、五〇 21
- 中村彌素太 次の世界大戰 一、五〇 21
- 池崎忠孝 世界大戰回顧錄 一、五〇 21
- フオッシュ元帥 戰爭論 一、五〇 24
- 中野正剛 日本は支那を如何にする 一、五〇 24
- ムッソリニ 我が統制策 一、二〇 24
- 火野葦平 麥と兵隊 〇、八〇 21
- 十二個月應用 手紙作り方百科辭典 二、〇〇 24
- アルス版 世界寫眞傑作集 一、二〇 30
- 山本豐次郎 趣味の養鷄法 一、三〇 21
- 白二二武 自分を築き上げる書 一、二〇 24
- 加藤孝三郎 經濟肥料の作り方 一、三〇 21
- バアルバック名作集 王龍 一、二〇 24
- トテモ儲かる 農產物加工法 一、五〇 24
- 鈴木信一 萬病治療藥草圖鑑 一、五〇 24
- 西島哲一 現代禮儀作法 一、五〇 24
- トルストイ 復活 一、五〇 24
- メエテルリンク名作 青い鳥 一、五〇 21
- シエンキウヰツチ 何處へ行く 一、五〇 24
- 宮島新三郎 短篇小說新研究 一、二〇 24
- 山崎猛一 優等生の代數學 一、五〇 24

一圓均一
- 柴山學士 最新科學の話 一、五〇 21
- 安部法學士 有効な證書の書方 一、五〇 21
- 武知勇三郎 机上辯護士 一、五〇 21
- 長濱博士 石崎博士 改版 男女性典 二、〇〇 24
- 竹田敏彦 小說 貞操の證 一、六〇 18
- 北村小松 小說 處女行路 一、六〇 18
- 竹田敏彦 小說 女性の旗 一、六〇 18
- 木村毅 小說 スパイは躍る 一、六〇 18
- 佐藤紅綠 小說 黃金 一、五〇 21
- 吉川英治 小說 有明無明 一、六〇 18
- 里見弴 小說 女優 一、八〇 21
- 田邊尚雄 レコード名曲解說 一、五〇 18
- 伊庭孝 最新音樂大辭典 二、〇〇 24
- トルストイ 愛の書 一、五〇 21
- トルストイ 魂の書 一、五〇 21
- 今中秀信 ハイネ詩集 一、八〇 21
- 和田榮三 ゲーテ詩集 二、〇〇 21
- 横山青娥 薄命詩人啄木の生涯 二、〇〇 24
- 花田京輔 現代日本文學案內 一、五〇 24
- 和田國雄 麥と兵隊其他陣中文學 一、八〇 24
- 哲人文豪の人生觀 一、五〇 21
- オスボン著 進化論とそれ以前 一、八〇 21
- 東京帝大宗敎學室 宗敎學紀要 一、五〇 21
- 社會學研究會 文化社會學 一、八〇 24
- 社會學研究會 知識社會學 一、八〇 24
- 杉浦博士 組立工作の仕方 一、五〇 18
- 戶倉英一郎 土木設計便覽 二、〇〇 18
- 森下捨己 受驗和英讀本 一、七〇 21
- 成光館 新譯 英和辭典 一、七〇 21
- 槇本恒太郎 英語入 佛和新辭典 一、八〇 24
- 鈴木香雨 國民書道敎本 二、五〇 30
- 書道研究會 新式ペン字習字精解(全三冊) 三、〇〇 30
- 佐山、石山 書翰新辭典 二、五〇 21
- 日本雄辯會 式辭演說大鑑 三、五〇 24

六十錢均一
- 商戰社 黃金街を行く 、六〇 12
- 商戰社 宣傳時代相 、六〇 12
- 難波洸一 歸る兵隊 一、〇〇 18
- 大下宇陀兒 奇蹟の處女 、九五 18
- 大利根學士 新しい論文の作方 一、二〇 21
- 大利根學士 新しい文章の作方 一、二〇 21
- 大利根學士 新しい口語文作方 一、二〇 21
- 大利根學士 新書翰文の作方 一、二〇 21

七十錢均一
- 寫眞說明 世界奇風俗大觀 二、二〇 24
- 色刷寫眞 浮世繪婦人風俗(三十二枚) 21
- 內村正雄 水彩畫の新描き方 一、八〇 21
- 上田竹風 日本畫の新描き方 一、八〇 21
- 白井博瀾 願屆書何んでも來い 一、二〇 18
- トテモ面白い ハルビンの夜話 一、五〇 18
- 鈴木七段 圍碁死活と定石 圖解 一、五〇 21
- 人相研究 人相の神秘 一、二〇 21
- 松井桂陰 開運讀本 一、二〇 24
- 杉本學士 偉人の青少年時代 一、五〇 21

八十錢均一
- 瀧川玄可 支那閨房史 三、〇〇 24
- 物資節約 廢物利用全書 二、八〇 24
- 畔上博士編 何んでも分る百科辭典 二、五〇 27
- 志田教授 精解 漢和新辭典 二、五〇 24
- 石井瀾 戰時に處する道 一、二〇 18
- 伊藤整 ロレンスの文學論 一、五〇 21
- 新村博士 言語學概論 一、五〇 24
- 吉田友三郎 最新圖解測量便覽 二、〇〇 21
- 佐久間學士 圖解電氣メッキ法 一、五〇 21
- 佐藤茂雄 現代心理學入門 二、〇〇 21
- 幸田博士 高山博士 世界二十傑 一、八〇 24
- 伊福吉部隆 ニイチエ人生哲學 一、五〇 24
- 丸川博士 世界名作物語 二、〇〇 24
- 芹澤寬 名文章の道 一、五〇 24
- 伊庭孝 音樂讀本 二、五〇 24
- 北野、吉川 カメラの使ひ方 一、五〇 21

一圓五十錢均一
- 誰でも分る 金銀鑛脈發見法 一、八〇 21
- 齋藤博士 實際的看護の秘訣 三、〇〇 27
- 結婚研究會 結婚生活百科全書 三、〇〇 24
- 井上如眞 人生最後の勝利 三、三〇 30
- 石崎博士 榮養と食餌療法 二、八〇 24
- 淺野龜太郎 哲學の敎室 二、五〇 27
- 木村毅 新版 大衆文學案內 二、五〇 24
- 和田榮三 ジイド讀本 二、四〇 24
- 生田長江 全譯 罪と罰 三、五〇 24
- 矢野文夫 全譯 惡の華 三、〇〇 24
- 相馬御風 全譯 復活 三、五〇 24
- トルストイ 人生讀本 三、五〇 24
- 橋本耕 自動車の新研究 三、〇〇 30
- 最も完全な 標準正則英語講義 二、八〇 27
- 渡邊勇助 支那陶磁器史 二、五〇 24

二圓均一
- 內閣首相推薦 人生の百科事典 三、八〇 30
- 水產學校 漁船用ディゼル機關 三、五〇 25
- 後藤丹治 戰記物語 四、八〇 50
- 佐佐法學博士 六法要典 四、五〇 30
- 河原茂太郎 市場組織論 三、八〇 30
- 堀口學士 實地測量學講義 三、五〇 30
- 谷口博士 建築架構の解法 三、二〇 30
- 法政大學 陳講師著 支那語滿洲語講座全三卷 三、二〇 30
- 菌川武 應用機械學 二、八〇 27
- 宮島新三郎 春夏秋冬 文學鑑賞讀本 三、二〇 30
- 安部光雄 ソクラテス研究 二、八〇 30

二圓五十錢均一
- クロッカー 電動機 五、〇〇 30
- 士居鳳州 新式明解 漢和大字典 四、五〇 65
- 警醒社版 基督敎會史 五、五〇 65
- 水產講習所 海產物利用法 五、五〇 65
- 最新畜產讀本 四、五〇 65

大景品規定

『戰時下의用紙가飢饉되여 書籍價格이 暴騰되는때임에도不拘하고弊社에서는半島文化向上을爲하여大景品附大特賣出을斷行하엿슴니다

★景品은先金注文(三分之一以上의內金先送은 先金注文으로取扱함)에限하여 進呈하되、左記의依함

二圓以上注文……『手品種明』定價〇、五〇錢 各一卷
四圓以上注文……『寫眞文化』定價一、二〇錢 各一卷
六圓以上注文……『化學工業品製造法』定價一、八〇 各一卷
十圓以上注文……『文學博士中山先生著實用新辭典』定價二、五〇錢 各一卷

★先金注文에도반드시送料(下段アラビア數字)를 加算하여주십시요。代引注文은 二冊以上에限하되、前記送料와『代引書留郵便料』가加算됩니다。

★滿洲의注文은 三分之一以上의內金先送及先金의限하고 支那方面의注文은 꼭先金에限합니다

圖書目錄進呈・五錢切手添付申越次第

三省出版部
東京市杉並區阿佐谷四丁目 振替東京一六三三九番

特賣期限一週日限함

遂げよ聖戰興せよ東亞

ウテナバニシングクリーム
우테나바니싱크림

新鮮な(한) 貴女が生れる!
(당신이생깁니다)

그러랴면 크림의 選擇法이 緊要!

끈적 끈적하던지 밀리던지 바르면 끈저거리던지하는 粗惡한 크림으로는 일껀 功드린 皮膚를 亡처버린다 ー皮膚에 바르면 爽快한 感觸으로 깨끗이 녹아드러가는 純白한 整肌크림을 選擇하지안흐면 아니됩니다。

皮膚가작구작구 아름답게된다!

朝夕의 洗顔後와 入浴後에는 잇지말고 우테나바니싱으로 皮膚를 다스려주십쇼。깨끗이 氣分조케 녹아드러서 化學的인 美肌作用으로 결을 곱게하고 여드름과 검은빗갈을 解消하고 어떤 脂肪顔이라도 매끈이 때가버슨 몰라보도록 아름다운 흰빗갈의 健康肌를 맨드러줍니다。

여드름·거친것豫防에
色黑·脂肪顔을解消
化粧下에·洗顔後에

美容相談部를 利用하십시요!!
美容에 關하야 아시지못할點과 化粧으로 속을태고 계신분은 讀마시고 質問해주십쇼。化粧一般은 美容家마야、片岡先生、皮膚衛生에 對해서는 慈惠大學皮膚科의 藤田裕博士가親切히指導해주십니다 質問分은 우테나 化粧品의 能書末尾에 添付하여잇스니 封書(二錢까지四錢)로 보내주십시요。

14.10-3.4

라이온치마 潤製
ライオン齒磨

強健美麗한 齒牙의 創造

라이온치마는 가루가 細密함으로 齒牙의琺瑯質을 損傷하지않고 입안의酸을中和함으로 齒牙의脫衣作用을防止하야強健美麗한齒牙를創造합니다。

潤製 라이온치마는 恒常使用하기좋을만큼 濕氣를가젓으므로 가루가날니지않고 그香味 또한清新無比합니다。

라이온치마本舖
株式會社 小林商店

O-21